

PROCEDURE DEL 27/01/2023 INERENTE I PERCORSI PER PAZIENTI COVID DI PRONTO SOCCORSO DEL P.O.
ANNUNZIATA DI COSENZA

AZIENDA OSPEDALIERA DI COSENZA
PRESIDIO OSPEDALIERO ANNUNZIATA
DIREZIONE MEDICA P.U.
PROT. N. 92
DEL 27/01/2023

Pazienti non noti per Sars-Cov2

Presso il P.S. aziendale è allestita una tenda con funzione di pre-triage, con accesso diretto dal piazzale esterno e presidiata h24 da n° 1 infermiere dedicato.

PRE-TRIAGE: in tale locale ogni paziente sarà sottoposto a tampone antigenico rapido di III generazione, con risposta diagnostica dopo circa 10 minuti.

Il paziente attenderà l'esito del tampone antigenico nell'area attesa pre-triage.

Acquisito il risultato del tampone rapido, se negativo per infezione da Sars-Cov2, il paziente potrà continuare il percorso classico di **trriage ordinario**.

Se il tampone risulta positivo per Sars-Cov2 il paziente dovrà essere trasferito presso area COVID dedicata al III piano plesso DEA con le modalità indicate dettagliatamente nello schema allegato alla presente.

AREA DI VESTIZIONE DPI DELL'OPERATORE SANITARIO PER L'AREA DI P.S.:

Il personale sanitario che accede nelle aree covid utilizzerà il locale vestizione DPI ubicato nella camera calda del P.S.

AREA VESTIZIONE DEGENZA COVID DI P.S. 3° PIANO DEA :

E' presente un locale vestizione DPI appositamente dedicato e munito di area filtro che separa l'area covid dall'area non covid;

Trasferimento del paziente positivo al III° piano DEA:

Se il paziente Covid-positivo non necessita di supporto ventilatorio, lo stesso deve essere trasferito al terzo piano del plesso DEA, a cura del personale sanitario covid-dedicato e dovrà indossare DPI quali: maschera filtrante FFP3, guanti, camice monouso, copri-calzari (tutti forniti in area pre-triage al soggetto).

Il paziente dovrà essere trasportato presso l'area Covid, DEA III piano, tramite barella di biocontenimento, attraverso l'ascensore montalettighe covid dedicato.

Se la barella di biocontenimento non è disponibile, il paziente potrà essere trasportato nei modi ordinari (carrozzine, barelle ecc.), attraverso il montalettighe covid dedicato, sempre munito di mascherina filtrante FFP3, guanti, camice monouso, copri-calzari (tutti forniti in area pre-triage al soggetto).

Per ciò che riguarda l'allontanamento dei rifiuti prodotto in tale nuova area Covid (3° piano DEA), si utilizzerà il percorso a ritroso, tramite il montalettighe covid dedicato.

Si specifica che i rifiuti devono essere trasportati tramite apposito carrello ermetico, fornito dalla ditta esternalizzata.

Necessità di eseguire Tc:

Se le condizioni cliniche pongono indicazione all'esecuzione di TC Torace, il paziente verrà trasportato, tramite barella

di biocontenimento, dal 3° piano del Plesso DEA (nuova area covid), tramite ascensore covid dedicato e con DPI monouso, fino al 1° piano del plesso DEA, lungo percorso identificato con striscia colorata, e condotto presso la diagnostica radiologica TC GE (ex Neuroradiologia), attraverso percorso interno al presidio ospedaliero sempre con barella di biocontenimento e dispositivi anti-contagio.

In caso di indisponibilità della barella di biocontenimento, il paziente covid positivo effettuerà un percorso totalmente esterno (dedicato) all'ospedale, con ambulanza covid dedicata, sempre munito di DPI monouso.

Percorso dall'area Covid del 3° piano-DEA ai reparti Covid

Ogni trasferimento del paziente Covid-positivo dal III piano del Dea, verso i reparti Covid-19 Malattie infettive e Pneumologia, deve essere realizzato utilizzando barella di biocontenimento o, in caso di indisponibilità, attraverso l'impiego dell'ambulanza covid dedicata, effettuando tragitto esterno.

In ogni caso il paziente deve indossare i DPI anti contagio previsti.

Sanificazione dei percorsi successiva al trasporto del paziente Covid :

Immediatamente dopo il trasporto del paziente covid positivo, tutti i tragitti/percorsi sovradescritti devono essere prontamente sanificati a cura della ditta di pulizia esterna. Prima di procedere ad ogni trasferimento di paziente covid positivo, il medico di turno o coordinatore del P.S. provvederà a richiedere l'intervento degli addetti alla sanificazione, informando al contempo, la D.M.P.U.

N.B. :

La presente procedura è stata redatta sulla scorta delle risorse strutturali e impiantistiche attualmente a disposizione.

Alla luce di tale premessa è opportuno che questa Azienda Ospedaliera realizzi quanto disposto dal D.L. 34/2020 e dal successivo D.C.A. 91/2020 della Regione Calabria (pre-triage distinti, locali complementari ecc.)

Tale procedura non si applica al paziente critico cardiologico e alle partorienti.

Il Covid Manager Dr. Francesco Cesario

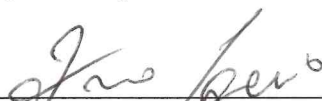

Il Direttore Dipartimento Emergenza Dr. Pino Pasqua

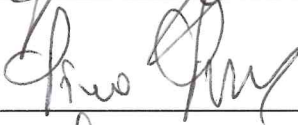

Il Direttore UOC P.S. Dr. Pietro Scrivano

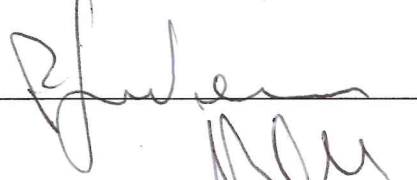

Il Direttore Medico PU Dr. Francesco Rose



Il Responsabile SSD Rischio Clinico Dr. Ottavio Stefano

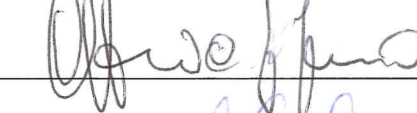

Il RSPP Geom. Carlo Frugiuale

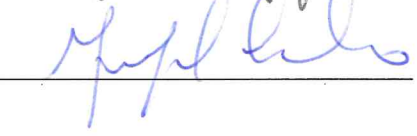

Cosenza 27/01/2023

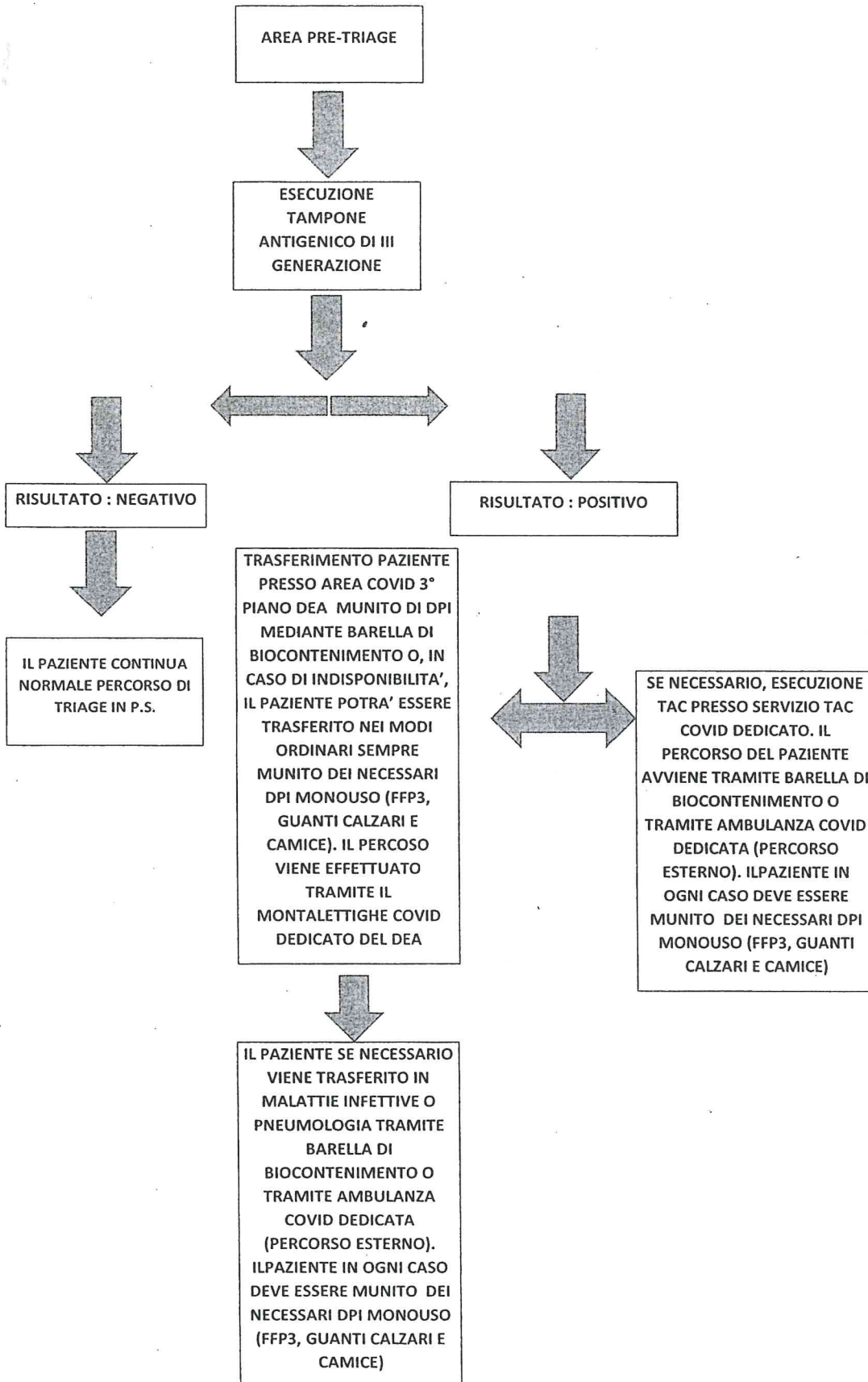

Cosenza 27/01/2023

Il Covid Manager Dr. Francesco Cesario

Il Direttore Dipartimento Emergenza Dr. Pino Pasqua

Il Direttore UOC P.S. Dr. Pietro Scrivano

Il Direttore Medico PU Dr. Francesco Rose

Il Reponsabile SSD Rischio Clinico Dr. Ottavio Stefano

Il RSPP Geom. Carlo Frugiuuele

Dr. Francesco Cesario
Dr. Pino Pasqua
Dr. Pietro Scrivano
Dr. Francesco Rose
Dr. Ottavio Stefano
Geom. Carlo Frugiuuele

